

## Avis public



### AUX PERSONNES INTÉRESSÉES AYANT LE DROIT DE SIGNER UNE DEMANDE DE PARTICIPATION À UN RÉFÉRENDUM

relativement au second projet de résolution CA19 170307 approuvant le projet particulier PP-112 autorisant la démolition du bâtiment situé au 5713, chemin de la Côte-des-Neiges et la construction d'un nouveau bâtiment de 6 étages, en vertu du *Règlement sur les projets particuliers de construction, de modification ou d'occupation d'un immeuble* (RCA02 17017) – dossier 1193558051

#### 1. – Objet du second projet de résolution et demande d'approbation référendaire

À la suite de l'assemblée publique de consultation tenue le 16 octobre 2019, le conseil d'arrondissement a adopté, lors de la séance ordinaire tenue le 4 novembre 2019, le second projet de résolution CA19 170307 mentionné en titre.

Ce second projet de résolution vise à autoriser la démolition du bâtiment existant au 5713, chemin de la Côte-des-Neiges et la construction d'un nouveau bâtiment résidentiel mixte de 6 étages / 20 m.

Ce second projet de résolution contient des dispositions qui sont susceptibles d'approbation référendaire. Ainsi, elles peuvent faire l'objet d'une demande de la part des personnes intéressées de la zone concernée 0399 ainsi que des zones contiguës 0332, 0350, 0356, 0366, 0410, 0440, 0447, 0449, 0458, 0916, 0950, 0951 et 0952 afin qu'elles soient soumises à leur approbation conformément à la *Loi sur les élections et les référendums dans les municipalités*.

Les articles 3, 13 et 14 du second projet de résolution CA19 170307 sont sujets à l'approbation des personnes habiles à voter.

#### 2. – Description des zones

Le plan décrivant la zone concernée et les zones contiguës peut être consulté au bureau Accès Montréal de Côte-des-Neiges—Notre-Dame-de-Grâce situé au 5160, boulevard Décarie, rez-de-chaussée, du lundi au vendredi, de 8 h 30 à 17 heures. Cependant, le secteur visé par le présent avis est le suivant :

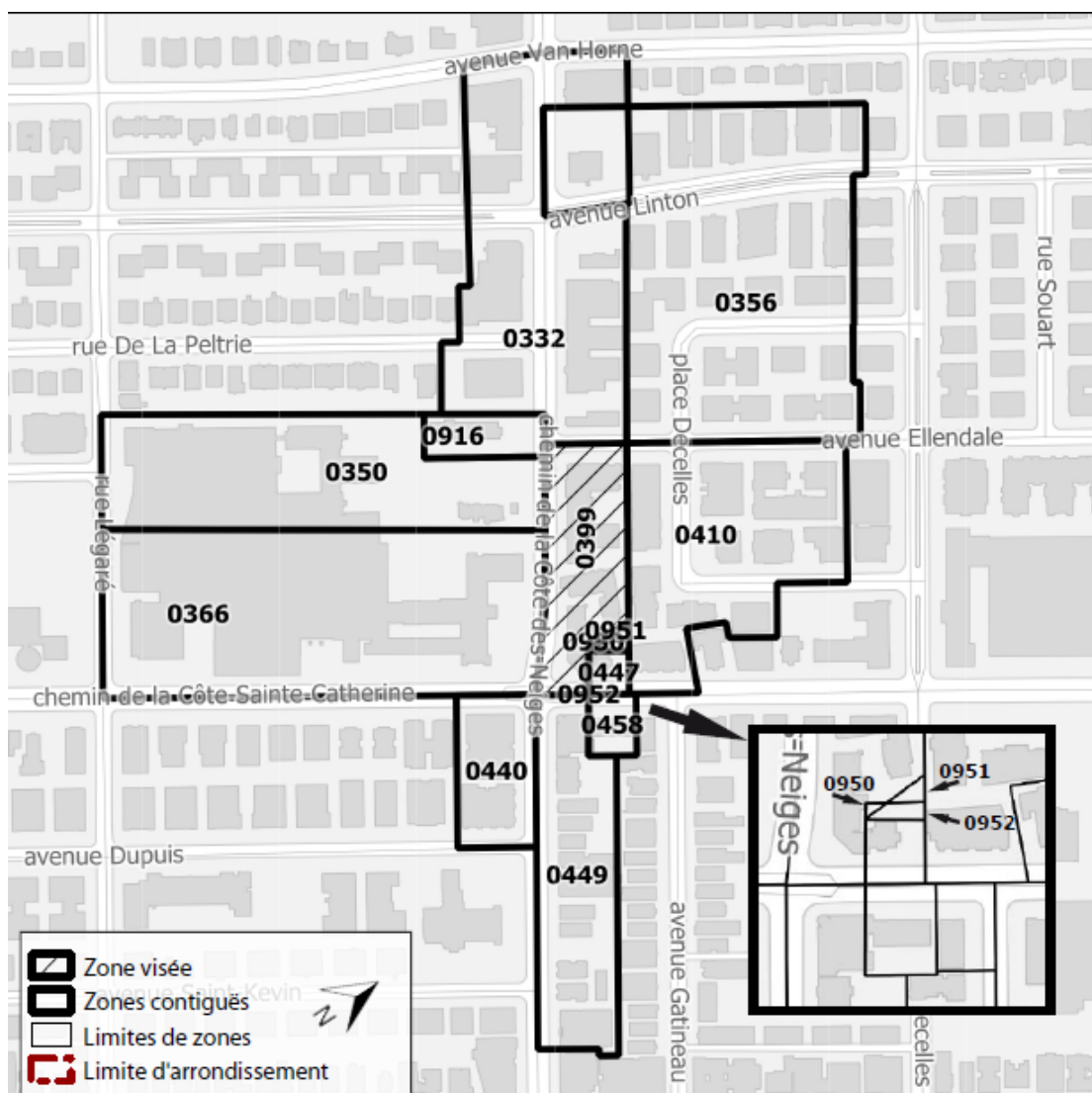

### **3. – Conditions de validité d'une demande**

Pour être valide, toute demande doit indiquer clairement la disposition (l'article) qui en fait l'objet ainsi que la zone d'où elle provient; être reçue par la soussignée dans les huit jours suivant le présent avis, soit au plus tard le 21 novembre 2019 à 16 h 30, à l'adresse suivante : Secrétaire d'arrondissement - Arrondissement de Côte-des-Neiges—Notre-Dame-de-Grâce 5160, boulevard Décarie, bureau 600 Montréal (Québec) H3X 2H9; être signée par au moins 12 personnes intéressées de la zone d'où elle provient ou par au moins la majorité d'entre elles si le nombre de personnes intéressées dans la zone n'excède pas 21.

### **4. – Personnes intéressées**

Les renseignements permettant de déterminer quelles sont les personnes intéressées ayant le droit de signer une demande à l'égard du second projet de résolution peuvent être obtenus au bureau de l'arrondissement en communiquant au 514 868-4561.

### **5. – Absence de demandes**

En l'absence de demande valide provenant d'une ou de plusieurs zones, le second projet de résolution pourra être inclus dans une résolution qui n'aura pas à être approuvée par les personnes habiles à voter.

### **6. – Consultation**

Ce second projet de résolution est disponible pour consultation au bureau Accès Montréal de Côte-des-Neiges—Notre-Dame-de-Grâce situé au 5160, boulevard Décarie, rez-de-chaussée, du lundi au vendredi, de 8 h 30 à 17 heures. Toute personne qui en fait la demande peut en obtenir copie sans frais. Pour toute information additionnelle vous pouvez communiquer au 514 868-4561.

Le présent avis ainsi que le second projet de résolution et le sommaire décisionnel qui s'y rapportent sont également disponibles sur le site Internet de l'arrondissement dont l'adresse est : [ville.montreal.qc.ca/cdn-ndg](http://ville.montreal.qc.ca/cdn-ndg), en cliquant sur « Avis publics ».

Fait à Montréal ce 13 novembre 2019.

La secrétaire d'arrondissement,

Geneviève Reeves, avocate

---

## Extrait authentique du procès-verbal d'une séance du conseil d'arrondissement

---

Séance ordinaire du lundi 4 novembre 2019

Résolution: CA19 170307

---

### SECOND PROJET DE RÉOLUTION - PROJET PARTICULIER PP-112

ATTENDU QUE le projet de résolution approuvant le projet particulier PP-112 visant à autoriser la démolition du bâtiment et la construction d'un nouveau bâtiment de 6 étages situé au 5713, chemin de la Côte-des-Neiges a été adopté à la séance ordinaire tenue le 7 octobre 2019, conformément aux articles 124 et 145.38 de la *Loi sur l'aménagement et l'urbanisme* (RLRQ, c. A-19.1) ci-après désignée « la LAU »;

ATTENDU QU'une affiche ou une enseigne a été placée le 8 octobre 2019 dans un endroit bien en vue sur l'emplacement visé par la demande, de manière à annoncer la nature de celle-ci et le lieu où toute personne intéressée peut obtenir les renseignements relatifs au projet particulier, conformément à l'article 145.39 de la LAU;

ATTENDU QU'une assemblée publique de consultation sur le projet de résolution a été tenue le 16 octobre 2019, conformément aux articles 125 et 145.38 de la LAU et que les personnes et organismes désirant s'exprimer ont été entendus.

ATTENDU QUE conformément à la politique locale sur la contribution des nouveaux projets résidentiels au logement abordable, social et familial le requérant s'engage à verser à l'arrondissement une contribution financière au montant de 39 387.00 \$ pour le projet qui fait l'objet de la présente résolution, sous la forme d'une traite bancaire, au plus tard 10 jours avant l'adoption de la résolution autorisant le projet particulier.

Il est proposé par Magda Popeanu

appuyé par Christian Arseneault

D'adopter, tel que soumis, le second projet de résolution approuvant le projet particulier PP-112 visant à autoriser la démolition du bâtiment existant et la construction d'un bâtiment de 6 étages/20 m situé au 5713, chemin de la Côte-des-Neiges, en vertu du Règlement sur les projets particuliers de construction, de modification ou d'occupation d'un immeuble (RCA02 17017).

### CHAPITRE I TERRITOIRE D'APPLICATION

1. La présente résolution s'applique au territoire formé du lot 2 173 127 du cadastre du Québec, tel qu'il est illustré sur le plan intitulé « Territoire d'application » joint en annexe A à la présente résolution.

## **CHAPITRE II**

### **AUTORISATIONS**

2. Malgré la réglementation d'urbanisme applicable au territoire décrit à l'article 1, la construction d'un bâtiment de 6 étages est autorisée aux conditions prévues à la présente résolution.

3. À ces fins, il est notamment permis de déroger aux articles 27 2° et 560 du Règlement d'urbanisme de l'arrondissement de Côte-des-Neiges—Notre-Dame-de-Grâce (01-276).

Toute autre disposition réglementaire non incompatible avec celles prévues à la présente résolution continue de s'appliquer.

4. Tous travaux d'excavation qui doit avoir lieu dans la portion non construite du terrain, tel qu'illustré à la figure 5.1 jointe à l'annexe C, doivent être supervisés par un archéologue.

## **CHAPITRE III**

### **CONDITIONS**

#### **SECTION I**

#### **CONDITIONS APPLICABLES AUX TRAVAUX DE DÉMOLITION DES FONDATIONS DU BÂTIMENT EXISTANT ET DES TRAVAUX D'EXCAVATION**

5. Les travaux de démolition des fondations du bâtiment existant et les excavations pour la construction du nouveau bâtiment doivent être précédés d'un inventaire archéologique préalable. Cet inventaire doit être réalisé dans l'emprise des travaux prévus dans la zone identifiée à la figure 5.1 jointe à l'annexe C de la présente résolution, par un expert en archéologie.

6. Les travaux de démolition des fondations du bâtiment existant et les excavations pour la construction du nouveau bâtiment doivent, dans la zone identifiée à figure 5.1 jointe à l'annexe C de la présente résolution, doivent être surveillés par un expert en archéologie.

7. En vertu de l'article 74 de la Loi sur le patrimoine culturel, quiconque découvre un bien ou un site archéologique doit en aviser le ministre (ministère de la Culture et des Communications du Québec) sans délai.

8. À la suite de l'inventaire archéologique et de la surveillance des travaux de démolition des fondations du bâtiment existant et les excavations pour la construction du nouveau bâtiment, l'expert doit faire un rapport archéologique. Une copie de ce rapport doit être transmise à l'arrondissement de Côte-des-Neiges-Notre-Dame-de-Grâce.

#### **SECTION II**

#### **CONDITIONS APPLICABLES À LA DÉMOLITION**

9. La démolition du bâtiment portant le numéro civique 5713, chemin de la Côte-des-Neiges et sis sur le lot 2 647 913 du cadastre du Québec est autorisée.

10. La demande d'autorisation de démolition doit être déposée en même temps que la demande de permis de construction pour le nouveau bâtiment tel qu'identifié sur le plan intitulé « Perspectives et plans » joint en annexe B à la présente résolution.

11. Préalablement à la délivrance du certificat d'autorisation pour la démolition du bâtiment, le requérant doit produire une lettre de garantie bancaire irrévocable à titre de garantie monétaire visant à assurer le respect des conditions imposées et l'exécution du programme de réutilisation du sol dégagé.

La garantie monétaire doit être égale à 25% de la valeur du bâtiment existant et du terrain au rôle d'évaluation foncière.

La garantie doit demeurer en vigueur jusqu'à la fin des travaux de construction et d'aménagement paysager visés à la présente résolution.

Si les travaux ne sont pas réalisés conformément à la présente résolution, l'arrondissement peut réaliser la garantie bancaire.

12. Le certificat d'autorisation pour la démolition du bâtiment est délivré au même moment que le permis de construction du projet de remplacement.

### **SECTION III CADRE BÂTI**

13. La hauteur maximale du bâtiment est de 6 étages / 20 mètres.

14. Une partie du toit doit être prévu pour l'aménagement d'une terrasse accessible aux résidants. Cette terrasse doit être étudiée en révision architecturale en fonction des critères des articles 16 et 18 de la présente résolution.

### **SECTION IV STATIONNEMENT**

15. Malgré la réglementation d'urbanisme applicable, un minimum de 4 unités de stationnement est exigé.

### **SECTION V OBJECTIFS ET CRITÈRES D'AMÉNAGEMENT, D'ARCHITECTURE ET DE DESIGN**

16. Aux fins de la délivrance des permis de construction ou de transformation impliquant un agrandissement ou une modification de l'apparence extérieure, de l'alignement de construction, de l'implantation ou de l'aménagement des espaces extérieurs relatifs à un bâtiment autorisé par la présente résolution, en plus des critères énoncés à l'article 668 du règlement d'urbanisme de l'arrondissement de Côte-des-Neiges-Notre-Dame-de-Grâce (01-276), les objectifs et critères de la présente section s'appliquent.

Les objectifs d'aménagement sont les suivants :

- 1° accroître la présence de la végétation sur le site;
- 2° favoriser une facture architecturale contemporaine;
- 3° créer un milieu de vie et des espaces à l'échelle humaine qui favorisent et multiplient les lieux de rencontres;
- 4° minimiser les impacts du nouveau développement sur l'ensoleillement des bâtiments voisins;
- 5° favoriser l'intégration dans le milieu d'insertion.

17. La construction, la composition volumétrique et le traitement architectural ainsi que l'aménagement des espaces libres doivent respecter les principes et le caractère général des constructions et des aménagements extérieurs illustrés sur les plans intitulés « Plans », joints en annexe B à la présente résolution.

### **SOUS-SECTION I**

#### **ARCHITECTURE D'UN BÂTIMENT**

18. Les critères permettant d'évaluer l'atteinte des objectifs sont les suivants :
- 1° les caractéristiques architecturales doivent permettre de bien lire qu'il s'agit d'une construction contemporaine, tant par le design que par les matériaux;
  - 2° l'effet de masse du bâtiment doit être atténué par la variation des volumes et de la matérialité;
  - 3° le rez-de-chaussée du bâtiment doit favoriser un lien avec le domaine public et contribuer à l'animation de la rue;
  - 4° les matériaux employés doivent présenter des qualités de durabilité.

### **SOUS-SECTION II**

#### **AMÉNAGEMENT DES ESPACES EXTÉRIEURS**

19. Les critères permettant d'évaluer l'atteinte des objectifs sont les suivants :
- 1° toutes les cours et la terrasse au toit doivent être pourvues d'un aménagement paysager composé de végétaux. La présence de verdure doit être largement privilégiée à celle d'un revêtement minéral;
  - 2° le verdissement du terrain, et particulièrement de la cour avant, doivent être maximisés;
  - 3° le long du chemin de la Côte-des-Neiges, les aménagements doivent contribuer à l'attrait des piétons vers l'intérieur du bâtiment;
  - 4° les équipements techniques et mécaniques situés sur un toit doivent être dissimulés derrière des écrans architecturalement liés au bâtiment ou recevoir un traitement qui favorise leur intégration aux bâtiments ;
  - 5° un équipement d'éclairage extérieur doit être conçu de manière à minimiser l'éblouissement et l'impact de la dispersion lumineuse vers le ciel et sur les propriétés adjacentes.

### **SOUS-SECTION III**

#### **L'ALIGNEMENT DE CONSTRUCTION**

20. Les critères permettant d'évaluer l'atteinte des objectifs sont les suivants :
- 1° l'alignement de construction doit assurer le respect du caractère de l'ensemble des bâtiments du milieu d'insertion;
  - 2° le bâtiment et les aménagements extérieurs doivent contribuer à l'encadrement de la rue.

### **SECTION VI**

#### **DÉLAIS DE RÉALISATION**

21. Les travaux de démolition doivent débuter dans les 36 mois suivants l'entrée en vigueur de la présente résolution. En cas de non-respect de ce délai, l'autorisation faisant l'objet de la présente résolution devient nulle et sans effet.
22. Si les travaux de construction ne débutent pas dans les 6 mois suivants la fin des travaux de démolition, le terrain doit être décontaminé, remblayé, nivelé et gazonné.
23. Les travaux de construction du bâtiment doivent débuter dans les 60 mois suivants l'entrée en vigueur de la présente résolution.

En cas de non-respect du délai prévu au premier alinéa, l'autorisation faisant l'objet de la présente résolution devient nulle et sans effet.

24. Les travaux d'aménagement paysager doivent être réalisés dans les 12 mois suivant la fin des travaux de construction du bâtiment.

---

**ANNEXE A**  
PLAN INTITULÉ « **TERRITOIRE D'APPLICATION** »

**ANNEXE B**  
PLAN INTITULÉ « **PERSPECTIVES ET PLANS** »

**ANNEXE C**  
PLAN INTITULÉ « **FIGURE 5.1** »

ADOPTÉE À L'UNANIMITÉ

40.12 1193558051

Julie FARALDO BOULET

---

Secrétaire d'arrondissement substitut

Signée électroniquement le 5 novembre 2019







NOTES:  
1- L'ENTREPRENEUR GÉNÉRAL DEVRA VÉRIFIER TOUTES LES DIMENSIONS ET CONDITIONS EXISTANTES CRITIQUES RELATIVES AU PROJET AVANT LE DÉBUT DES TRAVAUX DE CONSTRUCTION ET DEVRA INFORMER L'ARCHITECTE DE TOUTES ERREURS, OMISSIONS ET/OU ÉLÉMENTS INCOMPATIBLES AVEC LES TRAVAUX DÉCRITS SUR LES PLANS.  
2 - AUCUNE DIMENSION NE DOIT ÊTRE MESURÉE DIRECTEMENT SUR LES PLANS.  
3 - LA CONSTRUCTION DEVRA ÊTRE EXÉCUTÉE SELON LES NORMES DU CODE DE CONSTRUCTION DU QUÉBEC ÉDITION EN COURS

ÉMISSIONS:

NO.	DESCRIPTION	VERIFIÉ PAR	DATE EMISSION
08			
07			
06			
05			
04			
03			
02			
01	POUR PERMIS DÉMOLITION Rev. 1	MCA	2019-08-08
00	POUR PERMIS DÉMOLITION	MCA	2019-06-14

CLIENT:  
**9373-2634 Quebec Inc.**

5713 Chemin de la Côte des Neiges  
MONTRÉAL, QUÉBEC  
H3S 1Y7

PROJET:  
**5713 Côte-des-neiges**  
MONTRÉAL, QUÉBEC

DESSIN:  
**PLAN DE CONSTRUCTION DU REZ-DE-CHAUSSÉE**

DESSINÉ PAR:	DERNIÈRE MODIFICATION:
MGC	2019-08-08
ECHELLE: INDIQUÉE	PAGE:
FICHER: mca-1823	<b>A100</b>

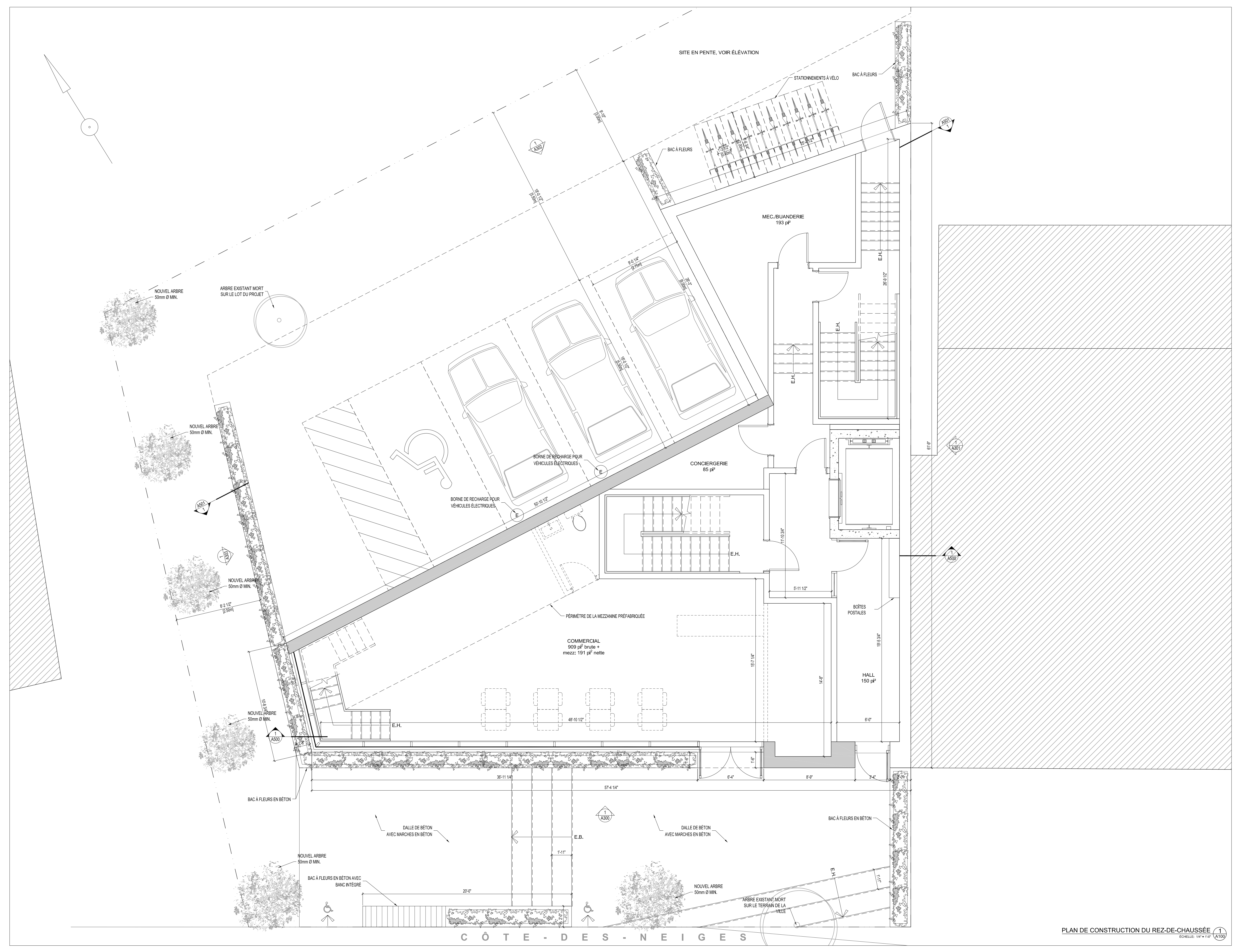

PLAN DE CONSTRUCTION DU REZ-DE-CHAUSSÉE  
Echelle: 1/4" = 1'-0" (A100)



NOTES:  
1- L'ENTREPRENEUR GÉNÉRAL DEVRA VÉRIFIER TOUTES LES DIMENSIONS ET CONDITIONS EXISTANTES CRITIQUES RELATIVES AU PROJET AVANT LE DÉBUT DES TRAVAUX DE CONSTRUCTION ET DEVRA INFORMER L'ARCHITECTE DE TOUTES ERREURS, OMISSIONS ET/OU ÉLÉMENTS INCOMPATIBLES AVEC LES TRAVAUX DÉCRITS SUR LES PLANS.  
2 - AUCUNE DIMENSION NE DOIT ÊTRE MESURÉE DIRECTEMENT SUR LES PLANS.  
3 - LA CONSTRUCTION DEVRA ÊTRE EXÉCUTÉE SELON LES NORMES DU CODE DE CONSTRUCTION DU QUÉBEC ÉDITION EN COURS

**ÉMISSIONS:**

NO.	DESCRIPTION	VERIFIÉ PAR	DATE EMISSION
08			
07			
06			
05			
04			
03			
02			
01	POUR PERMIS DÉMOLITION Rev. 1	MCA	2019-08-08
00	POUR PERMIS DÉMOLITION	MCA	2019-06-14

CLIENT:  
**9373-2634 Quebec Inc.**

5713 Chemin de la Côte des Neiges  
MONTRÉAL, QUÉBEC  
H3S 1Y7

PROJET:  
**5713 Côte-des-neiges**  
MONTRÉAL, QUÉBEC

DESSIN:  
**PLAN DE CONSTRUCTION DE L'ÉTAGE TYPE (2 À 6)**

DESSINÉ PAR: MGC	DERNIÈRE MODIFICATION: 2019-08-08
ECHELLE: INDIQUÉE	PAGE: <b>A101</b>
FICHER: mca-1823	





NOTES:  
1- L'ENTREPRENEUR GÉNÉRAL DEVRA VÉRIFIER TOUTES LES DIMENSIONS ET CONDITIONS EXISTANTES CRITIQUES RELATIVES AU PROJET AVANT LE DÉBUT DES TRAVAUX DE CONSTRUCTION ET DEVRA INFORMER L'ARCHITECTE DE TOUTES ERREURS, OMISSIONS ET/OU ÉLÉMENTS INCOMPATIBLES AVEC LES TRAVAUX DÉCRITS SUR LES PLANS.  
2 - AUCUNE DIMENSION NE DOIT ÊTRE MESURÉE DIRECTEMENT SUR LES PLANS.  
3 - LA CONSTRUCTION DEVRA ÊTRE EXÉCUTÉE SELON LES NORMES DU CODE DE CONSTRUCTION DU QUÉBEC ÉDITION EN COURS

ÉMISSIONS:

NO.	DESCRIPTION	VÉRIFIÉ PAR	DATE EMISSION
08			
07			
06			
05			
04			
03			
02			
01	POUR PERMIS DÉMOLITION Rev. 1	MCA	2019-08-08
00	POUR PERMIS DÉMOLITION	MCA	2019-06-14

CLIENT:  
**9373-2634 Quebec Inc.**

5713 Chemin de la Côte des Neiges  
MONTRÉAL, QUÉBEC  
H3S 1Y7

PROJET:  
**5713 Côte-des-neiges**  
MONTRÉAL, QUÉBEC

DESSIN:  
**ÉLÉVATIONS DE CONSTRUCTION**

DESSINÉ PAR: MGC	DERNIÈRE MODIFICATION: 2019-08-08
ECHELLE: INDIQUÉE	PAGE: <b>A300</b>
PROJET: mca-1823	



ÉLÉVATION DE CONSTRUCTION DE LA FAÇADE AVANT  
Echelle: 1/4" = 1'-0" (A300)



NOTES:  
1- L'ENTREPRENEUR GÉNÉRAL DEVRA VÉRIFIER TOUTES LES DIMENSIONS ET CONDITIONS EXISTANTES CRITIQUES RELATIVES AU PROJET AVANT LE DÉBUT DES TRAVAUX DE CONSTRUCTION ET DEVRA INFORMER L'ARCHITECTE DE TOUTES ERREURS, OMISSIONS ET/OU ÉLÉMENTS INCOMPATIBLES AVEC LES TRAVAUX DÉCRITS SUR LES PLANS.  
2 - AUCUNE DIMENSION NE DOIT ÊTRE MESURÉE DIRECTEMENT SUR LES PLANS.  
3 - LA CONSTRUCTION DEVRA ÊTRE EXÉCUTÉE SELON LES NORMES DU CODE DE CONSTRUCTION DU QUÉBEC ÉDITION EN COURS

ÉMISSIONS:

NO.	DESCRIPTION	VERIFIÉ PAR	DATE EMISSION
08			
07			
06			
05			
04			
03			
02			
01	POUR PERMIS DÉMOLITION Rev. 1	MCA	2019-08-08
00	POUR PERMIS DÉMOLITION	MCA	2019-06-14

CLIENT:  
**9373-2634 Quebec Inc.**  
5713 Chemin de la Côte des Neiges  
MONTRÉAL, QUÉBEC  
H3S 1Y7

PROJET:  
**5713 Côte-des-neiges**  
MONTRÉAL, QUÉBEC

DESSIN:  
**ÉLÉVATIONS DE CONSTRUCTION**

DESSINÉ PAR: MGC	DERNIÈRE MODIFICATION: 2019-08-08
ECHELLE: INDIQUÉE	PAGE: <b>A301</b>
FICHER: mca-1823	

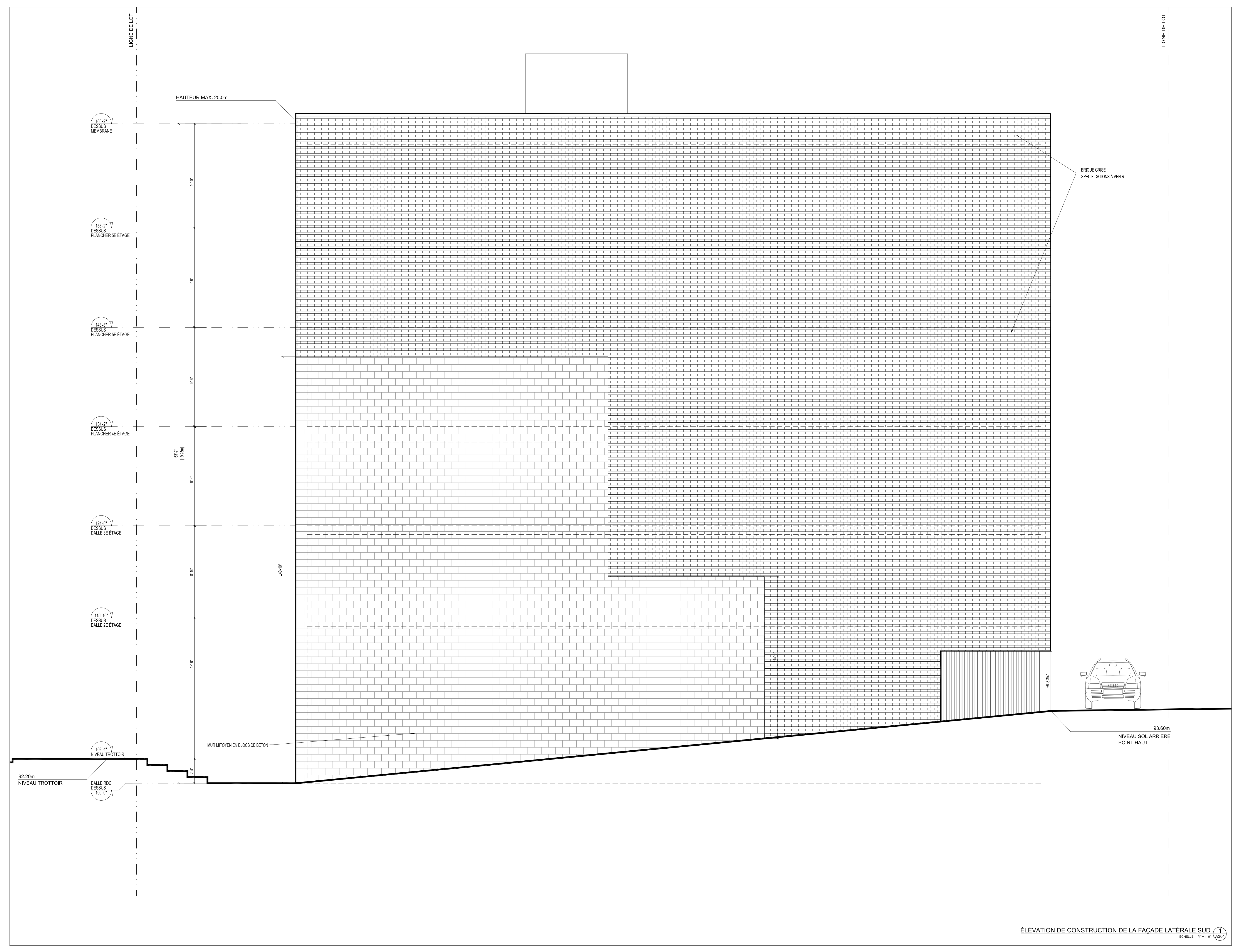

ÉLÉVATION DE CONSTRUCTION DE LA FAÇADE LATÉRALE SUD 1/100  
ÉCHELLE: 1/100 (A301)

Mark Calce MOAQ  
6560 AVENUE ESPLANADE | BUREAU 106  
MONTRÉAL | QUÉBEC | H2V 4L5  
514 288 0099 | ARCHITECTUREWORKSHOP.CA



NOTES:  
1- L'ENTREPRENEUR GÉNÉRAL DEVRA VÉRIFIER TOUTES LES DIMENSIONS ET CONDITIONS EXISTANTES CRITIQUES RELATIVES AU PROJET AVANT LE DÉBUT DES TRAVAUX DE CONSTRUCTION ET DEVRA INFORMER L'ARCHITECTE DE TOUTES ERREURS, OMISSIONS ET/OU ÉLÉMENTS INCOMPATIBLES AVEC LES TRAVAUX DÉCRITS SUR LES PLANS.  
2 - AUCUNE DIMENSION NE DOIT ÊTRE MESURÉE DIRECTEMENT SUR LES PLANS.  
3 - LA CONSTRUCTION DEVRA ÊTRE EXÉCUTÉE SELON LES NORMES DU CODE DE CONSTRUCTION DU QUÉBEC ÉDITION EN COURS

ÉMISSIONS:

NO.	DESCRIPTION	VERIFIÉ PAR	DATE EMISSION
08			
07			
06			
05			
04			
03			
02			
01	POUR PERMIS DÉMOLITION Rev. 1	MCA	2019-08-08
00	POUR PERMIS DÉMOLITION	MCA	2019-06-14

CLIENT:  
**9373-2634 Quebec Inc.**

5713 Chemin de la Côte des Neiges  
MONTRÉAL, QUÉBEC  
H3S 1Y7

PROJET:  
**5713 Côte-des-neiges**  
MONTRÉAL, QUÉBEC

DESSIN:  
**ÉLÉVATIONS DE CONSTRUCTION**

DESSINÉ PAR: MGC	DERNIÈRE MODIFICATION: 2019-08-08
ECHELLE: INDIQUÉE	PAGE: <b>A302</b>
FICHER: mca-1823	



ÉLÉVATION DE CONSTRUCTION DE LA FAÇADE ARRIÈRE  
ÉCHELLE: 1/4" = 1'-0" A302



NOTES:  
1- L'ENTREPRENEUR GÉNÉRAL DEVRA VÉRIFIER TOUTES LES DIMENSIONS ET CONDITIONS EXISTANTES CRITIQUES RELATIVES AU PROJET AVANT LE DÉBUT DES TRAVAUX DE CONSTRUCTION ET DEVRA INFORMER L'ARCHITECTE DE TOUTES ERREURS, OMISSIONS ET/OU ÉLÉMENTS INCOMPATIBLES AVEC LES TRAVAUX DÉCRITS SUR LES PLANS.  
2 - AUCUNE DIMENSION NE DOIT ÊTRE MESURÉE DIRECTEMENT SUR LES PLANS.  
3 - LA CONSTRUCTION DEVRA ÊTRE EXÉCUTÉE SELON LES NORMES DU CODE DE CONSTRUCTION DU QUÉBEC ÉDITION EN COURS

ÉMISSIONS:

NO.	DESCRIPTION	VERIFIÉ PAR	DATE EMISSION
08			
07			
06			
05			
04			
03			
02			
01	POUR PERMIS DÉMOLITION Rev. 1	MCA	2019-08-08
00	POUR PERMIS DÉMOLITION	MCA	2019-06-14

CLIENT:  
**9373-2634 Quebec Inc.**

5713 Chemin de la Côte des Neiges  
MONTRÉAL, QUÉBEC  
H3S 1Y7

PROJET:  
**5713 Côte-des-neiges**  
MONTRÉAL, QUÉBEC

DESSIN:  
**ÉLÉVATIONS DE CONSTRUCTION**

DESSINÉ PAR: MGC	DERNIÈRE MODIFICATION: 2019-08-08
ECHELLE: INDIQUÉE	PAGE: <b>A303</b>
FICHER: mca-1823	



ÉLÉVATION DE CONSTRUCTION DE LA FAÇADE LATÉRALE NORD  
ÉCHELLE: 1/4" = 1'-0" (A303)



**Matérialité**

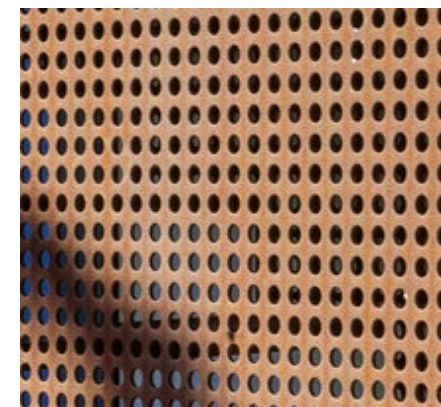
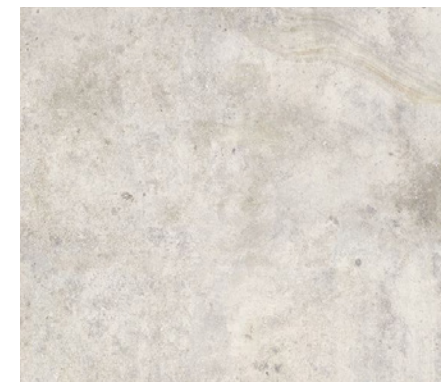

Équinoxe vernal - 20 mars

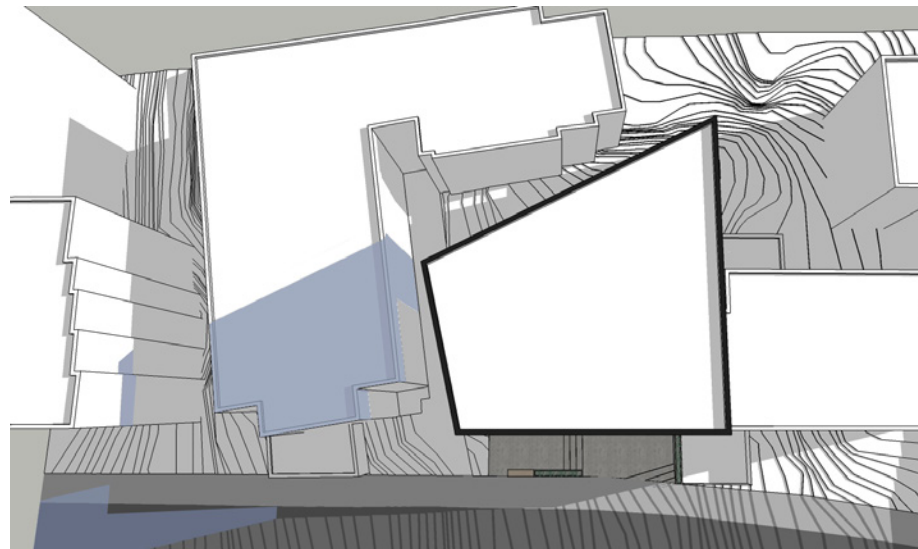

9:00

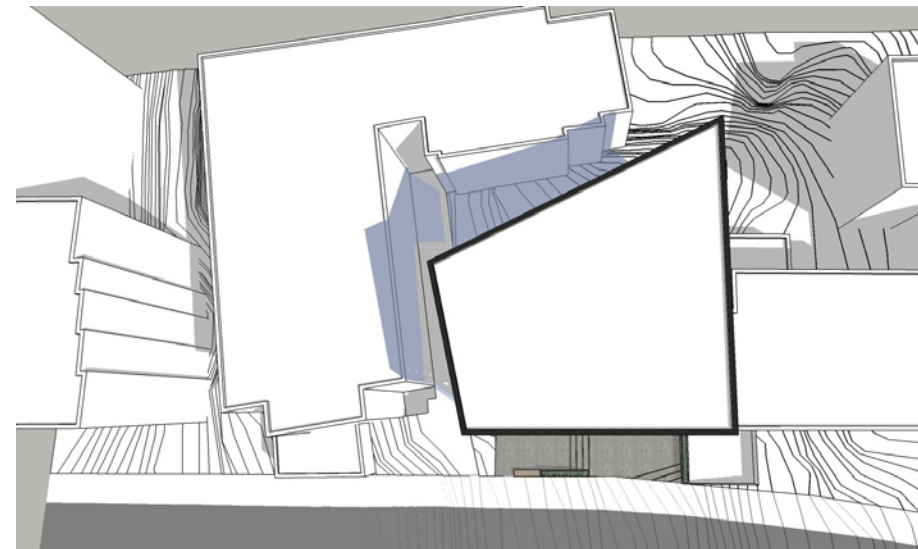

12:00



16:00

Légende

- Ombre portée actuelle
- Ombre ajoutée par le projet proposé de 6 étages

À noter que l'étude d'ensoleillement a été réalisée en plan perspective pour montrer les façades des bâtiments voisins et que la distance entre les bâtiments est diminuée par ce point de vue en comparaison à la réalité.



Solstice d'été - 21 juin

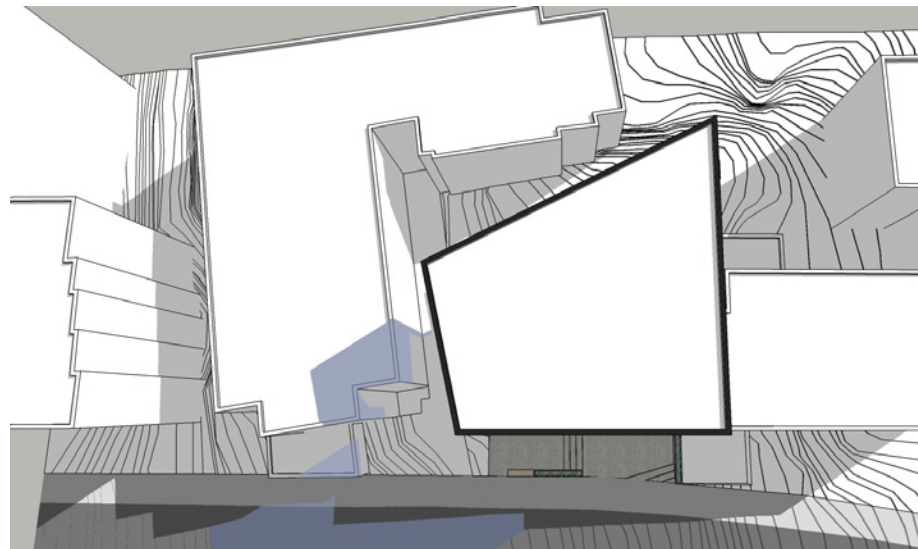

9:00

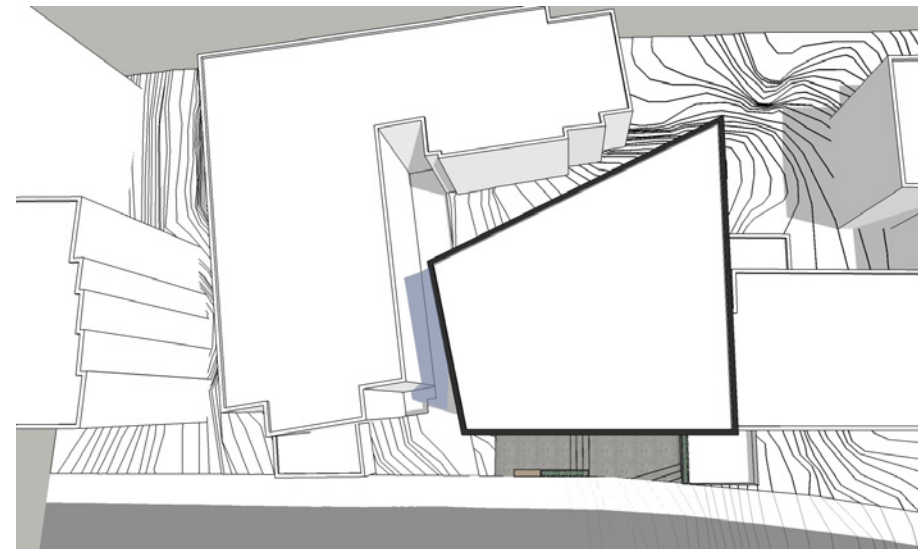

12:00

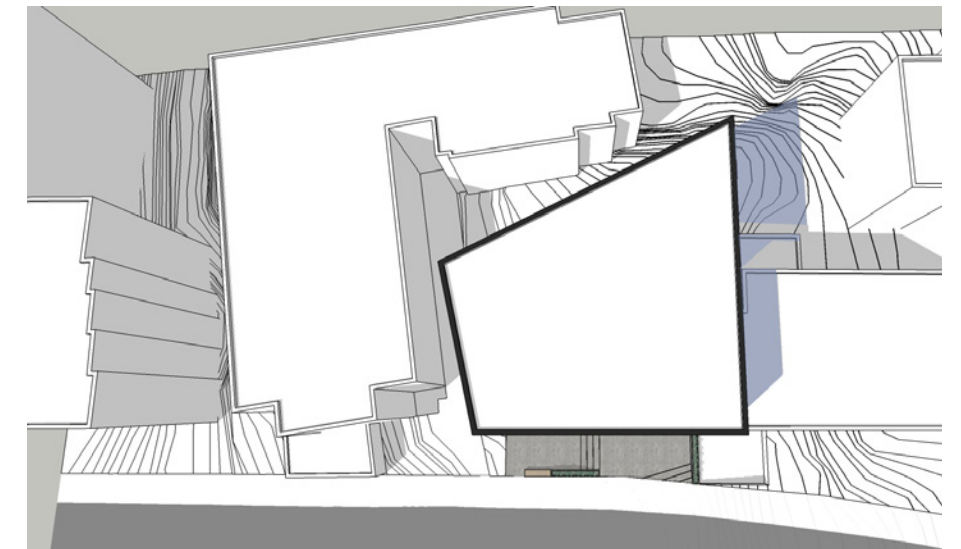

16:00

Légende

- Ombre portée actuelle
- Ombre ajoutée par le projet proposé de 6 étages

À noter que l'étude d'ensoleillement a été réalisée en plan perspective pour montrer les façades des bâtiments voisins et que la distance entre les bâtiments est diminuée par ce point de vue en comparaison à la réalité.









Identification			
<b>Dossier :</b> 1193558051	<b>Date de création :</b> 19/10/08	<b>Statut :</b> Ficelé	<b>Date de ficelage :</b> 19/10/28
<b>Unité administrative responsable</b>	Arrondissement Côte-des-Neiges - Notre-Dame-de-Grâce , Direction de l'aménagement urbain et des services aux entreprises , Direction		
<b>Niveau décisionnel proposé</b>	Conseil d'arrondissement		
<b>Charte montréalaise des droits et responsabilités</b>	Ne s'applique pas		
<b>Projet</b>	-		
<b>Objet</b>	Adopter une résolution approuvant un projet particulier visant à autoriser la démolition du bâtiment situé au 5713, chemin de la Côte-des-Neiges et la construction d'un nouveau bâtiment de 6 étages, en vertu du Règlement sur les projets particuliers de construction, de modification ou d'occupation d'un immeuble (RCA02 17017).		
<b>Responsable :</b> Viviane GAUTHIER	<b>Signataire :</b> Stephane P PLANTE		
<b>Inscription au CA :</b>	<b>Inscription au CE :</b>	<b>Inscription au CM :</b>	

## Contenu

Lors L'assemblée publique de consultation publique a eu lieu le 16 octobre 2019 il y a eu deux erreurs cléricales qui se sont glissées dans la présentation du dossier.

- La présentation électronique illustre que le projet particulier visait à déroger à l'article 24 du règlement d'urbanisme (01-276) alors qu'elle aurait dû lire que le projet particulier déroge à l'article 27 du règlement d'urbanisme (01-276).
- Lors de la présentation des articles du PP-1112 qui sont susceptibles d'une procédure d'approbation référendaire, la présentation illustre l'article 2 plutôt que l'article 3.

À cet égard, les articles susceptibles d'approbation référendaire seront spécifiés à l'avis public pour les demandes de participation à un référendum (pétitions), lequel sera publié sur le site internet de l'arrondissement à la suite de l'adoption du projet en deuxième lecture.

De plus, l'arrondissement a également communiqué avec le citoyen qui était présent lors de l'assemblée publique de consultation et qui a posé des questions concernant ce projet. L'arrondissement l'a informé des erreurs cléricales qui s'étaient introduites dans la présentation et l'a informé que ces erreurs ne modifieraient pas le projet particulier PP-112.

## Validation

<b>Intervenant et Sens de l'intervention</b>	
<b>Autre intervenant et Sens de l'intervention</b> CCU / FAVORABLE	
<b>Parties prenantes</b>	<b>Services</b>

Lecture :

**Responsable du dossier**

Viviane GAUTHIER

Analyste de dossiers

**Tél.** : 514 872-9387

**Télécop.** : 514 868-3538

**Numéro de dossier** : 1193558051

Identification		Numéro de dossier : 1193558051
Unité administrative responsable	Arrondissement Côte-des-Neiges - Notre-Dame-de-Grâce , Direction de l'aménagement urbain et des services aux entreprises , Direction	
Niveau décisionnel proposé	Conseil d'arrondissement	
Charte montréalaise des droits et responsabilités	Ne s'applique pas	
Projet	-	
Objet	Adopter une résolution approuvant un projet particulier visant à autoriser la démolition du bâtiment situé au 5713, chemin de la Côte-des-Neiges et la construction d'un nouveau bâtiment de 6 étages, en vertu du Règlement sur les projets particuliers de construction, de modification ou d'occupation d'un immeuble (RCA02 17017).	

## Contenu

### Contexte

Le propriétaire de l'immeuble situé au 5713, chemin de la Côte-des-Neiges a déposé une demande pour démolir le bâtiment et construire un bâtiment de 6 étages. Cet immeuble est vacant depuis approximativement 18 mois.

Ce projet comporte certaines dérogations au Règlement d'urbanisme de l'arrondissement de Côte-des-Neiges–Notre-Dame-de-Grâce (01-276) qui seront décrites plus bas dans le présent sommaire.

Le projet est admissible à une évaluation, dans le cadre du Règlement sur les projets particuliers de construction, de modification ou d'occupation d'un immeuble (RCA02 17017).

### Décision(s) antérieure(s)

S.O.

### Description

#### Propriété

Le site qui fait l'objet de la présente demande est situé sur le chemin de la Côte-des-Neiges près de l'intersection du chemin de la Côte-Sainte-Catherine. Le terrain est bordé de part et d'autre par des bâtiments d'une hauteur de 3 étages et à l'est par un secteur résidentiel de forte densité (12 logements et plus). À l'ouest, sur le chemin de la Côte-des-Neiges, on retrouve l'hôpital général juif.

Le terrain est occupé par un bâtiment vacant de 3 étages. L'empreinte au sol du bâtiment existant est d'environ 258.8 m<sup>2</sup> pour un taux d'implantation d'approximativement 49%. Celui-ci est implanté en mitoyenneté avec le terrain situé au sud et qui borde l'intersection chemin de la Côte-des-Neiges et le chemin de la Côte-Sainte-Catherine.

Finalement, la propriété est située dans un secteur où la hauteur est limitée à 6 étages / 20 m et où les usages commerciaux de faible intensité commerciale et habitation sont autorisés. La propriété n'est pas située dans un secteur patrimonial et n'est pas identifiée comme immeuble significatif.



Il est important de noter que le terrain est greffé d'une servitude de passage et de cours commune avec les propriétés adjacentes. Cette servitude limite de façon importante le développement de la propriété.

### **Projet**

Le projet vise principalement à démolir le bâtiment existant et de construire, en lieu et place, un bâtiment résidentiel mixte (commerce au rez-de-chaussée) comprenant approximativement 30 logements d'une hauteur de 6 étages / 20 m.

Il est important de noter qu'au début des discussions avec le requérant, le projet devait accueillir un hôtel. Cependant, le projet a évolué et le nouveau bâtiment aura une vocation résidentielle mixte.

### **Dérogations demandées**

Les principales dérogations demandées au règlement d'urbanisme 01-276 sont les suivantes:

- déroger à la règle d'insertion qui limite la hauteur de bâtiment à 3 ou 4 étages même si le règlement permet d'atteindre une hauteur de 6 étages / 20 m. ;
- déroger au nombre d'unités de stationnement minimum requis de 8 unités pour permettre une aire de stationnement de 4 unités.

Sur ce dernier point, il est important de noter que la propriété est située à environ 460 m. de la station de métro Côte-des-Neiges. Ainsi, en permettant de densifier le site et de réduire les exigences en matière de stationnement on soutient une urbanisation qui favorise l'utilisation du transport collectif tel que proposé par l'action 3.2 le Plan d'urbanisme de la Ville de Montréal.

De plus, le bureau technique de l'arrondissement nous a informé qu'il n'a pas d'objection à ce que le promoteur réduise de moitié le nombre d'unités de stationnement minimum exigé. Par contre, il soulève que les futurs résidents du bâtiment ne pourront pas demander de vignette de stationnement réservé sur rue pour résidents (SRRR). En effet, le stationnement sur rue, sur le chemin de la Côte-des-Neiges, est régi par des parcomètres.

La démolition sera autorisée par le projet particulier et des critères seront également prévus afin de permettre l'étude du projet de remplacement en révision architecturale (PIIA).

### **Démolition**

Pour autoriser la démolition, la direction a exigé au requérant de réaliser une expertise sur l'état du bâtiment. L'expertise a relevé les éléments suivants:

- la structure de bois du toit, de la façade et du 2e et 3e étage a subi des dommages significatifs dû à un incendie ;
- aux mêmes endroits on a constaté la présence de parasites qui consomment le bois ;
- des travaux de rénovation majeurs ont été réalisés par des personnes ne possédant pas les connaissances des normes de construction de base ;
- plusieurs éléments structuraux ont été retirés (sans être remplacés) et causés le déplacement de la structure de bois. À cet égard, une directive a été émise afin de mettre en place des supports temporaires pour soutenir le 2e et 3e étage du bâtiment.

Considérant l'état du bâtiment, l'expertise recommande la démolition du bâtiment. Cette analyse a été réalisée par la firme d'ingénierie Génieux.

- **Étude d'ensoleillement**

L'étude d'ensoleillement permet de visualiser les effets des ombres causées par le nouveau bâtiment sur les sites environnants. Principalement, l'étude démontre que:

- les impacts liés aux ombres affectent les propriétés voisines principalement en avant-midi aux équinoxes (21 mars et 21 septembre), surtout dans les parties hautes des bâtiments ;
- les impacts liés aux ombres n'ont pratiquement aucun impact sur les propriétés voisines au solstice d'été (21 juin) ;
- les impacts liés aux ombres ont les mêmes impacts qu'un bâtiment de 20 m sur les propriétés voisines.

En résumé, l'ombrage causé par le bâtiment proposé (hauteur de 20 m) n'est pas anormal.

### **Étude sur le potentiel archéologique**

Les extraits suivants proviennent de l'étude sur le potentiel archéologique réalisée par Archéotec inc., consultants en archéologie.

*"Depuis au moins le 17<sup>e</sup> siècle, un bâtiment occupe le terrain à l'étude. Chaque fois qu'il est remplacé, il est rebâti en bois. Le plus récent est démoli entre 1912 et 1940. En 1940, il n'y a aucun édifice sur ce terrain, car ce n'est qu'en 1944 que l'édifice actuel est construit. Entre 1944 et aujourd'hui, cet édifice a occupé le terrain octroyé en 1698 à Pierre Martin dit Ladouceur, sans jamais altéré la portion arrière du terrain"*

### **Conclusion et recommandations**

*"(...) La présence de maisons et dépendances pour le bétail et le blé ou les pommes, et la grange (ou étable) demeurent en place au moins jusqu'en 1912 (...). La maison construite en bois demeure en bois jusqu'à la construction de l'édifice actuelle en 1944."*

*"(...) Les fondations de maisons mises au jour sous la chaussée par les archéologues près de la rue Lacombe fournissent une preuve que le bâti localisé en bordure du chemin avant le vingtième siècle peut désormais se trouver sous la chaussée. Cependant, la cour, à travers le temps, est toujours restée libre de construction."*

*"C'est pourquoi il est recommandé une supervision archéologique des excavations dans la portion non construite (principalement où se trouve la servitude de passage et de cour commune). La portion du terrain dont les excavations devront être supervisées par un archéologue sont en gris sur la figure 5.1 de l'étude."*

La portion du terrain dont les excavations devront être supervisées par un archéologue est indiqué à la figure 5.1 de l'étude qui est jointe en annexe au présent sommaire.

### **Politique locale pour le logement abordable , social et familial**

Dans le cadre de la nouvelle politique locale sur le logement abordable, social et familial, le requérant devra fournir une compensation financière. Comme le nouveau bâtiment va créer 30 nouveaux logements, le montant de la contribution est équivalent à 15% de la superficie brute de plancher résidentiel divisé par 90 m<sup>2</sup>.

Le bâtiment proposé a une superficie de plancher estimée à 1 688 m<sup>2</sup>. La contribution financière pour ce projet est donc évaluée à 39 387.00\$. Le requérant devra donc fournir une traite bancaire au montant de la contribution financière 10 jours avant l'adoption de la résolution autorisant le présent projet particulier.

### **Justification**

La Direction de l'aménagement urbain et des services aux entreprises recommande favorablement la demande de projet particulier pour les raisons suivantes:

- le bâtiment a subi des dommages importants à sa structure et il a été démontré qu'il est difficilement récupérable ;
- l'analyse urbaine a démontré qu'un bâtiment d'une hauteur de 6 étages s'intègre au gabarit des bâtiments les plus représentatifs de la rue ;
- le projet proposé permet de densifier le site qui est situé à approximativement 460 m d'une station de métro en accord avec les orientations municipales (action 3.2 du Plan d'urbanisme - soutenir une urbanisation qui favorise l'utilisation du transport collectif) ;
- la construction d'un bâtiment de 6 étages est conforme à la grille des usages et normes (mais déroge aux règles d'insertion de hauteur) ;
- le projet répond aux critères d'analyse pour autoriser un PPCMOI ;
- le requérant devra contribuer un montant d'environ 40 000\$ pour le logement social conformément à la politique sur le logement social et abordable de l'arrondissement;

- lors de sa séance du 14 août 2019, le CCU a émis une recommandation favorable à la demande de projet particulier accompagnée des conditions suivantes:
  - fournir des unités de stationnement pour vélo selon un ratio de 1 unité par logement ;
  - ajouter au chapitre du PIIA du PPCMOI des dispositions relatives à un aménagement plus verdoyant de la cour avant ;
  - proposer des variations quant à la matérialité ou l'expression volumétrique du bâtiment.

**Aspect(s) financier(s)**

La contribution financière du projet résidentiel lié au logement social d'un montant de 39 387.00\$ sera déposée dans le compte suivant: 2101.0000000.000000.00000.21197.

**Développement durable**

S.O.

**Impact(s) majeur(s)**

S.O.

**Opération(s) de communication**

9 octobre 2019 Publication d'un avis et affichage sur le site pour annoncer l'assemblée publique de consultation;  
 16 octobre 2019 Assemblée publique de consultation

**Calendrier et étape (s) subséquente(s)**

7 octobre 2019 Adoption du projet de résolution par le conseil d'arrondissement  
 9 octobre 2019 Publication d'un avis et affichage sur le site pour annoncer l'assemblée publique de consultation  
 16 octobre 2019 Assemblée publique de consultation  
 4 novembre 2019 Adoption du second projet de résolution par le conseil d'arrondissement  
 2 décembre 2019 Adoption de la résolution autorisant le projet particulier  
 Décembre 2019 Certificat de conformité

**Conformité aux politiques , aux règlements et aux encadrements administratifs**

À la suite de vérifications et au mieux de leurs connaissances, les signataires du dossier attestent de la conformité de ce dossier aux politiques, aux règlements et aux encadrements administratifs.

**Validation**

<b>Intervenant et Sens de l'intervention</b>
<b>Autre intervenant et Sens de l'intervention</b> CCU / FAVORABLE

<b>Parties prenantes</b> Pascal TROTTIER	<b>Services</b> Côte-des-Neiges - Notre-Dame-de-Grâce
Lecture :	

<b>Responsable du dossier</b> Dino CREDICO Conseiller en aménagement Tél. : 514 868-4463 Télécop. : 000-0000	<b>Endossé par:</b> Lucie BÉDARD_URB directeur(trice) - amen. urb.& serv. aux entreprises en arrondissement Tél. : 514-872-2345
--	--

Télécop. :

Date d'endossement : 2019-09-24 10:49:33

**Approbation du Directeur de direction**

Lucie BÉDARD\_URB  
directeur(trice) - amen. urb.& serv. aux  
entreprises en arrondissement

Tél. : 514-872-2345

Approuvé le : 2019-09-24 10:50

**Approbation du Directeur de service**

Tél. :

Approuvé le :

Numéro de dossier : 1193558051